今宿校区のシンボルマークはただいま選考中です。次号をご期待下さい。

住みたくなる町づくり

今宿タイムズ

発行所　今宿商工業協同組合
福岡市西区今宿字免当原
〒819-01 TEL(092) 806-0373
協賛　今宿校区自治会連合会
今宿校区発展期成会
今宿校区社会福祉協議会
毎月1回　3,500部発行(今宿校区内に戸別配布)
印刷所　三栄堂(西松原国道沿)

第1回今宿校区 納涼大会

とき　8月16日(火)
午後7時より
(雨天のとき8月17日)
ところ　長垂海岸

催し夜店　盆踊り・花火大会
金魚すくい・わたがし
ビアホール・ジュース
その他いろいろあります

主催　校区自治連合会
校区社会福祉協議会
今宿商工業協同組合

協賛　今宿公民館・婦人会
消防団・商協青年部
交通安全協会、他

校区団らんの夢を託す 今宿校区納涼大会 8月16日

自治連合会文化部長　吉積卯三郎

校区の皆様、暑中お見舞申し上げます。例年催されております盆踊り大会も最近では見物される方もまばらで、又子供さんの参加もないわびしい実情であります。ご先祖様の供養と思い行なってまいりましたが、あまりにも淋しい想いが致します。

昔、今宿は宿場町として栄えた歴史を持ちますが、筑肥線の電化に伴い新しい器に感り沢山の夢を乗せて今宿は、今、校区発展と青少年の非行のない明るい町づくりに校区民が、お互いに連帯意識をもって立上る大切な時期を迎えております。その一環として今年度は今宿校区納涼大会として、盆踊り、花火大会を来る八月十六日（雨天は翌十七日）午後七時より東松原長垂海岸(元寇防塁跡)周辺にて盛大に挙行致します。自治連合会文化会員一同はもとより社会福祉協議会、商工業協同組合等多教皆さん協賛のもとに催すことになりました。又、中年層の間では同日、周辺に露店を出し良い子供達を喜ばしてはとの話も耳にしています。全く素晴しい企画だと思います。盆踊りには老若男女はもとよりチビッコも是非参加させて下さい。踊りが終れば、皆さんを夢の国に誘う花火大会の開幕です。仕掛花火、打上げ花火と、もり盛山です。「あっ、お母さん、見て！きれい!!」夜空に乱舞する光の饗宴に誘われて、老いも若きも童心の昔にかえり、無意識のうちにお互の心のふれあいと、友情の輪を更に大きく拡げることでしょう。

そして、この大会がひいては校区の皆さん全体の和を育くみ明日への活力の糧となれば幸と思います。校区の皆様何卒こぞってお出浮下さいますよう心からお待ち申し上げます。

《お願い》会場の都合でマイカーの乗入れは堅くお断り致しております。ご協力の程、御願い申し上げます。

住みたくなる町づくり

今宿校区発展期成会

事務局長　浜地輝一

校区発展期成会では、市街化調整区域の中で三ケ所（①大坪地区、②横浜地区、③谷地区）を取り上げて市街化区域編入への陳情を行なうため審議しておりましたが、今回は大坪地区について7月8日陳情を行いました。陳情団の顔ぶれは、伊藤会長、秋山自治連合会長、原口公民館長、松本司副会長、平野良平委員、徳安輝雄事務局委員と浜地事務局長を含めて七名で、進藤一馬市長、大江健一議長、都市開発局長宛に陳情しました。

担当の志岐部長と一時間余りの懇談を持ち、将来の今宿の位置づけ、町づくり等について充分に意義のある話し合いになりました。今後、地権者の方々のお力をお借りしながら、十二分に話し合いを進めて行かねばならないと考えています。そして大坪地区が今宿の核となるような位置づけで早急に実現することを願います。今回の陳情区域は別図の通りです。

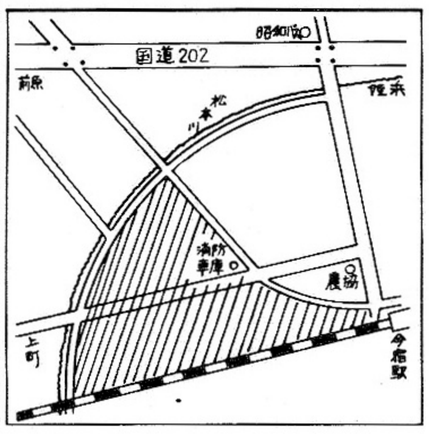

『青少年非行化防止宣言の町』採択

今宿校区青少年非行防止大会

青少年育成連合会会長　松本富雄

七月十七日午後一時三十分より松原公民館に於て、主催今宿校区自治連合会、今宿公民館。主管青少年育成連合会。後援社会福祉協議会その他青少年関係機関等、校区の諸団体を網羅して、前日来の雨もモノカワ、青少年非行化防止の熱意に燃える校区民約二〇〇名が一堂に会して、大会の幕が開く。開会のことば、主催者挨拶、来賓挨拶の後、校区の良い子供達が応募した非行化防止標語の入選作が、子供育成会連合会長より発表され、ついで民生委員代表の決意のことばで、大会はグット盛り上りを見せ、『青少年非行化防止宣言の町』採択宣言で大会はクライマックスに到達した。『平和な今宿の町に青少年非行の芽をはこびこらせてなるものか』との力強い決意が会場に漲り、私は深い感動に身の引き締る思いがした。この堅い決意と、校区民の協力がある限り、今宿より非行の芽を払底する日も遠いことではあるまい。

最後に西署、川浪課長の「青少年非行の実態と防止対策及び覚醒剤について」と題する講演があり、家族の対話と連携こそが最大の非行防止策と喝破されたが、さすが現職の防犯課長だけあって、満場の聴衆の深い共感を呼んだ。終りにのぞみ本大会を盛会裡にお導き頂いた関係各位に深甚の謝意を表します。

尚、児童の入選標語は次の通り。

【金賞】　吉田　伊織（西一）
親と子の会話で育つ明るい子

【銀賞】　荻野　知明（青木）
あいさつは心と心をつなぐ橋

【銅賞】　鷹田ひとみ(上の原)
注意する勇気がつくる明るい町

【佳作】　井上　博文（上町）
家庭の和かわす言葉に非行なし

内浜　利男（行園）
家庭の和地域で防ぐ非行の芽

吉田　弥生（西一）
町ぐるみ声かけ合って明るい子

青柳　久美（谷）
親と子のふれあいあれば非行なし

青少年非行化防止宣言

次の世代を担う青少年を心身ともに健全に育てることは我々大人に課せられた責務である。この為我々は青少年の健全育成を共通の目標として関係機関、団体を挙げて努力を重ねてきた。

それにもかかわらず青少年をとりまく環境は年々悪化し、青少年の非行はますます増大の一途にあることは極めて憂慮にたえない。

この機に当たり青少年関係機関諸団体をはじめとして家庭、学校、地域社会の連携をより一層密にし、全校区民が総力を結集して非行防止に立ちあがらなければならない。

よって本大会の名において、青少年の非行化防止と健全育成のためにこの運動を展開して行くことを決議し、ここに宣言する。

昭和五十八年七月十七日
今宿校区青少年非行化防止大会

社会風潮を省みて 躾の大切さを想う

保護司　都地千代子

朝毎に緑深み行く稲田を眺めてしみじみと生きる喜こびを感じている此の頃です。

保護司を拝命して早二十数年がすぎました。〝保護司〟とは、社会奉仕の精神をもって犯罪をした者の改善更生を助けるとともに犯罪の予防のための世論の啓発に努めもって地域社会の浄化をはかり個人及び公共の福祉に寄与すること〟と云う保護司法の中の第一条その他によって活動しているものです。二十数年前は純朴な農村地帯も多く私達の仕事も少かったのです。ところが最近は青少年非行が目立ちそれも年々低年化している現状です。昭和三十五年頃からの国の経済の高度成長政策は国民の所得を増大させましたが、それにも増して消費的欲求を肥大化させ、社会生活の営みがすべて消費的生活の豊かさを指向しているかの様な印象を与えてきました。社会の変動、価値観の変化、流動そして多様化に結びつく、その事はいわゆる社会規範の動揺を招き家庭に於ける子供の〝躾〟の目標を失わせる事となっているのです。

そして子供の育成の放任と甘やかしの結果が非行に結びついていったのではないでしょうか。躾は子供達に社会性を身につけさせる方法です。子供は躾によってりっぱな社会人に発達してゆくのです。躾が放任されれば社会人としての思惟、行動の様式が定着せず社会規範が内面化されずしたがって善悪のけじめも分らない子供に育つのではないかと思います。そして衝動的に反応し欲求のまま行動し社会規範を犯して他人に迷惑をかけ侵害するのです。放任されあまやかされて育った子供は欲求をコントロールする力が弱く欲求阻止に直面すると攻撃的行動をとるのです。これが家庭内暴力校内暴力えとエスカレートするのです。幼時期の子供の躾こそ大人のそして父母の大切な役割です、つとめです。今は各家庭とも子供の数は一～三人位です。子供を放任する事なくあやまかす事なく幼時期にしっかりと躾をし社会人として一人立ち出来る基礎を作って頂きたい。躾の過程において心の健康に留意しこの増大しつつあるストレスの世の中でさまざまの欲求不満や不安を体験しながら精神的な健康を維持しこれを向上させて行ける心の強さを持った人間にそして相手の立場も理解し得、そして時にはいたわりの言葉が云える人にと……。そうした人が一人でも多くなる事は今よりも明るい住みよい社会が開けてくるのではないでしょうか。

鯰のうわごと

天下り人事は官僚世界の不可思議な専売特許と思っていたらいやはやこれを上廻る新手のマヤカシ人事が大企業に罷り通る▼退職金は、あわせて十億円!?新日鉄二人の王様、永野・稲山の同時退任、ホントの理由は「息子の抜擢」▼過日フト店頭で見た週刊文春の大見出しである▼新日鉄と云えば資本金三千二百八十五億円、鉄鋼では世界最大の大手であり、粗鋼の国内シエアは三割をも占める▼然し世界的不況には勝てず業績は不振で五十九年三月期の本決算では経常利益はマイナス百億円、純利益はゼロが見込まれると専門誌は報じている▼その苦境会社が退職金を十億円も出すと云うのも頭にきたが、二人の王様がそれに見合う功績があったのだと思えば腹の虫もおさまる。▼辛棒出来ぬのか、息子の抜擢を条件に同時退任したという、くだりだ▼王様の息子だから馬鹿ではあるまい。否、むしろ、智、情、意、人並はずれた大物かも知れぬ▼問題は抜擢方法なのだ。誰が考えても納得出来る公正なルールに従って昇格するのであれば、イチヤモンをつける者もいまい▼末は社長か重役かの優秀な技術者グループが、自社の最新秘密技術をソックリ盗み出して、別会社をつくり、御用となった一幕は先刻ご承知済の筈▼これも会社の人事政策に欠陥があったからだ▼政治家の最高目標が総理大臣なら、サラリーマンの夢は社長に決まっている▼技術刷新や合理化による人員削減更には余剰人員の有効活用等も大いに結構▼だが日本の産業界を背負って立つお偉方よ！何よりも彼によりも大切なのは、従業員をして、入社当時の、あの生き〳〵とした眼の輝きを定年まで持続出来る、王様の介入を絶対に許さない、厳然たる『倫理人事政策』の確立ではあるまいか▼迷わず、躊躇せず、即実行と願いたいね。(浩)

創刊一周年を迎えて

今宿タイムズ事務局長
今宿商工業協同組合理事
宮崎勝幸

「今宿タイムズ」は今回で早くも一周年を迎えることになりましたが、ここまでご声援下さった校区の皆様と商協青年部諸君の新聞にかける情熱に深く感謝いたします。

昨年4月、今宿商協で広報の担当となり、委員の石橋君と協力して商協組合員を対象に「商協だより」を出していたのが、青年部の強い要望で校区の皆様を対象にした新聞を発行する事になり「一年以上は続けてみせるぞ!!」との決意で今日に至りました。その間の詳しい経過は前号（11号）で西日本新聞に紹介された記事の通りです。

何一つ能のない私ですが、みんなの協力でやっとここまで頑張ってまいりました。これからもみんなの使い走りのつもりでより充実した新聞ができるよう努力しますので、たくさんの投稿ならびに記事の提供をお願いいたします。

商協拡大役員会

七月十九日商協会館にて定例の拡大委員会が開かれました。田原理事長の挨拶があり、つづいて平野専務理事の司会で会議が進められました。

各委員会の活動報告があり、つづいて浜地理事から市政報告がありました。

長垂海岸を清掃

商協青年部会員交流委員会事業

商協青年部は7月3日(日)会員交流委員長国友敬治氏を中心に長垂海岸の清掃を行いました。子供の頃の美しい海岸のイメージはなく、空缶、ビンの破片、ビニール袋などが山のように集まり、悲しくなりました。少しでも海岸がきれいになるよう一人一人の心がけに期待します。

豊前川崎商店会役員一行 研修視察のため来福

豊前川崎商店会の黒岩理事長を始め役員12名が、研修視察のため今宿町を訪ずれた。

一行は6月23日午後2時来宿され、約一時間に亘って商店街、スーパーをつぶさに視察、3時より商協事務所にて田原理事長以下商協役員5名と、約一時間意見の交換を行なった。共通の問題としては、年々低下する小売商の売上げと、その対策に苦慮している点が挙げられた。

川崎商店会は、小売商で組織構成されているため、利害が一致し、協同事業がやり易いが、今宿商協は異業種の集まりで、利害が一致する事業が限られるため、組合員の意識向上と、地域の諸団体と協力して地域の浮上を計っていることが特徴として挙げられる。

今宿商協としても、他の地区の商工団体との交流を更に深める必要があると痛感した。

市政報告

六月定例議会より

市議会議員
浜地輝一

4月10日の市議会議員選挙の際は、皆様方のご支援で市政に送り出していただき、心から御礼申し上げます。皆様のご期待に添うべく毎日懸命に頑張っております。これから機会をとらえて市政報告を行ない、何らかの形お役に立てるよう努力します。

さて、初めての定例議会を迎えるに当り、議会事務局より前もって沢山の議会資料を渡され議案など総てに目を通しましたが、条例まで調べないと意味がわからずかなり時間を費しました。第一日目は10時開会。

大江議長の開会宣言で開会され、6月30日から7月8日の会期が全員一致で承認決議され、続いて今議会で審議する議案、第一三四号から第一六七号の上程があり、全会一致で承認され休憩に入る。この三十四項目の議案は各委員会に付託され審議した結果を各委員長が本会議で報告し決議される、という形式になっています。

第二日、三日目は、一般質問日で、八名が各会派代表として質問されましたが、その内容はそれぞれ地元発展のための当局側の考えを問うのが主でした。私は、質問に対する当局の対応の仕方、返答内容等をよく聞いて質問のやり方を自分なりに研究してみました。本会議での発言は議会運営委員会の申し合せで、発言通告書を議長宛に出している者に限るということですので、次の議会には地元のことについて質問をしてみたいと考えております。

第四日、五日目は、先に付託された議案を各委員会で審議するわけですが、私は第一委員会（総務、財政、文教）に所属していますので、左記の一般議案を審議しました。

一三七号（福岡市職員の分限に関する条例の一部を改正する条例案）

一四二号（福岡市立中学校設置条例の一部を改正する条例案）

一四三号（福岡市立の高等学校及び幼稚園の学校医等の公務災害補償条例の一部を改正する条例案）

一四四号（福岡市立市民センター条例の一部を改正する条例案）

一六二号（長丘地区小学校校舎新築工事請負契約の締結について）

一六六号（福岡市市税条例の一部を改正する条例の専決処分について）

以上六つの議案を関係局長以下が出席の、中当局側の議案説明を聞き、充分に論議を重ねたうえ議決されました。

第六日目は最終日で、農業委員会選任委員の推薦、人権擁護委員候補者の推薦、意見書案が承認可決され、続いて委員会審査報告があり、全議案、原案どおり承認可決されました。続いて請願文書が提出され各委員会で審議する旨の発言通りとし、六月議会は無事終了しました。

今議会で議員として多くの事を学ぶことができ、今後の活動に一層の自信がつきました。参考までに、私は次の会に所属し役職を任命されておりますので何か皆様のお役に立てると思います。ご意見などお寄せ下さい。

●自由民主党市議団●自民党福岡市支部組織副委員長●第一委員会（総務局、財政局、市民局収入役室、教育委員会）●人権擁護委員●スポーツ振興推進協議会副会長●福岡市立学校通学区域審議会●町界町名整理審議会

今宿公民館『玄洋句会』

梅雨に処す鞄の底のたたみ傘　二丈　**小河きよ子**

手引かれて行く子は日傘はみ出して　青木　**和田はす代**

涼しさや化粧なほしの不動尊　梅雨はげし列車の窓に隙間あり　東松原二　**松尾多津美**

浦川の淀み萍花をつけ　レーヨンのレースを肩に薄化粧　横町　**三島香津子**

水音のやさしさ合歓は夢の花　出稽古の和服きりりと白日傘　横浜　**西田香代子**

休診日けだるく戻る古日傘　峰入りや笈を外づしつ奥の院　青木　**荻野春子**

浮草や故里遠く住み馴れし　森林浴しゃれた気分の避暑散歩　周船寺　**福島木石**

萍や母校に古き生水池　見覚えの日傘が傾ぐ遠会釈　上の原　**野坂青風**

リンクスにクラブきらりと梅雨晴間　梅雨や憂し少し明るくメイキャップ　東松原一　**大原よしえ**

禁札の傾くままに根無草　レース編む待合室の東の間を　熱唱の胸にレースの揺れあふれ　道づれに日傘の影をわけてゐる　横浜　**板屋松子**

霊泉の奥の掛茶屋ところてん　うす暗き納屋雑然と梅雨に入る　横浜　**芳島ふきゑ**

梅雨寒や一枚羽織る朝厨萍を　萍を縫ひてほつれてどんこ舟　東松原二　**末石鯰石**

初夏の香のはしる貝割菜の澄汁　脚二人見えて斜めの砂日傘　東松原二　**時津弥蔵**

古池の萍の花稚魚の群　レース編み工夫こらした応接間　西松原一　**浜地和子**

下校児の傘指揮棒に梅雨晴間　産れくる児へのいとしみレース編む　東松原一　**有富しげ子**

海ほうづき添えて行商魚売り　モチーフをつなぐ楽しさレース編む　上の原　**林田しのぶ**

包布替え済む病棟に夏来たる　古町や家具屋の鏡梅雨湿り　西松原二　**原口義美**

墨淡き帯のかな文字夏衣　古日傘路地来る妻の忘れ癖

赴任にあたって

福岡市農協今宿支店
支店長　**吉村康久**

長年お世話してまいりました三島前支店長が定年退職され、後任として赴任して以来、早くも四カ月経ちました。紙面でごあいさつ申し上げますとともに今後ともご指導ご鞭撻のほど、よろしくお願いいたします。

ご承知のとおり、地下鉄との接続、又、バイパス、北崎線の開通等を控えての交通網の充実等都市化の波がおしよせてきておりますが、山と海にかこまれた住みよい町、住みたくなる町のようです。

しかしながら都市化の進行にともなう、農地の改廃もすすんでいるわけで、農業を守る立場に従事している私どもは、このままでよいのだろうかという不安感で一杯です。

農業を守り、しかも地域住民の方々と話し合い、新しい村づくり、町づくりをめざさなければならないかと思います。

最後に、農協は、地域にお住いの方ならどなたでも、お気軽に、ご利用いただけます。貯金はもちろん、電気料や県、市税等の公共料金の自動振替の取扱い、各種保険及び家庭園芸、肥料、農薬などの取扱いや使用方法の相談も承っております。職員一同、みなさま方のご来店をお待ちいたしております。

今宿商協 新入組合員紹介

前号で紹介の2名様分につきましては、代表者名が洩れておりましたので、お詫びして再度掲載いたします。

糸島不動産（不動産業）
今宿町一一一五
☎八〇六―一四〇四
代表者　宗像美昭

読売新聞今宿専売所
今宿青木一一二〇の八〇
☎八〇六―〇四六一
代表者　坂中範雄

元新日鉄釜石ラグビー部監督　**森重隆先生講演会開催**

日時　9月6日(火)午後6時
場所　松原公民館（二宮神社境内）
演題　勝利へ導く15人の力、組織力
(主催)今宿商協青年部　(後援)今宿商協教育情報部

会費は無料でどなたでも出席できます。

不動産の御相談所
県知事免許(1)8169号
今宿土地
代表者　久保敏博
今宿農協横西原ビル2F
☎806―0046(代)

綜合葬祭
株式会社 **牛原公善社**
本店（前原）　2-4444
支店（今宿）806-4242
仏壇部（前原）　2-5151

③行協力して地元今宿のためにお役にたちます

西日本相互銀行 今宿支店
支店長　古賀剛
福岡市西区今宿町井手ノ口4番地
TEL 806―6711(代)

福岡銀行 今宿支店
支店長　秋村幸三郎
福岡市西区今宿青木645の1番地
TEL 807―8441(代)

前原信用組合 今宿支店
支店長　福田義秋
福岡市西区今宿町1288番地の1
TEL 807―1511(代)

夏祭り たけなわ

横町祇園山笠

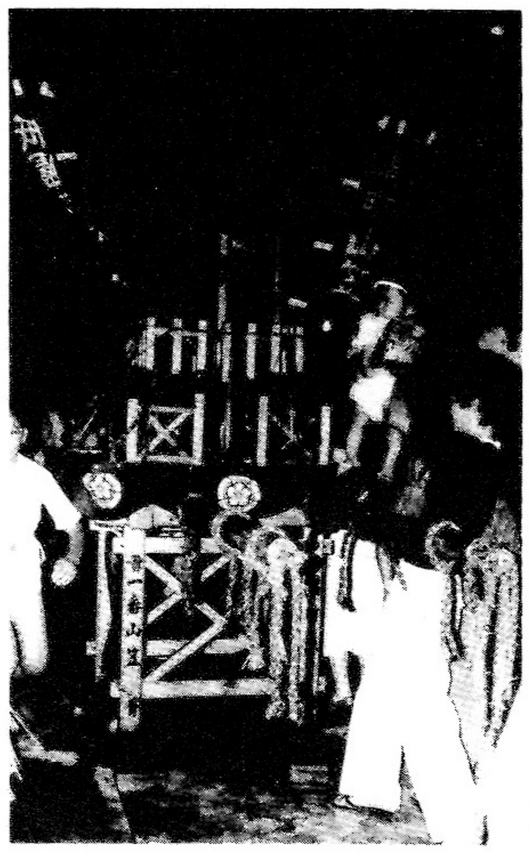

横町祇園神社の夏祭は、七月十四日午後六時から神事に始まり、お汐井とり、山笠による町内巡行と夜遅くまでにぎわい、盛大のうちに閉幕することが出来ました。これもひとえに町内の皆様をはじめ、校区住民および消防、交通など関係各位の多大なるご協力のたまものと心から感謝し紙上をかりて厚くお礼申し上げます。祇園山笠のいわれは皆様ご存知のとおり、櫛田神社の分社として博多祇園山笠の流れをくみ、精神的には御霊信仰、肉体的には鍛練による病魔除けの行事として繁栄してまいりましたが時代の流れと共に又若者の都会志向により一時下降をたどったが子供山笠として復活してから年毎に盛んになって参りました。子供山笠も、時代のすう勢には勝てず本年からは子女の参加があり約九十名の子供が勢い水を浴びながら元気よく町内を巡行しました。

又「親と子のふれあいの場」をテーマに、カラオケ大会、牛、ウサギ、イノシシ、ガチョウ、アヒル、鳥、カメなど生きた動物に手で触って勉強できるミニ動物園、かき氷や綿菓子の販売など夜店の設営、修学旅行による、長崎原爆の絵巻物、絵画、習字など児童作品の展示、又、古代筑前の国弥生時代百卉の遺跡で知られる今山のふところで焼かれた今山焼「今ら焼の梨より」の製作実演及び即売会などの多彩なアトラクションによりいやがうえにも祭り気分を盛りあげました。特にミニ動物園では、夜遅くまで児童幼児の歓声が続いていたし、今山焼ではロクロをまわしての製作や、素焼への絵付など楽しい思い出の夏祭りとなりました。このような祇園山笠の伝統行事を永続させるためにも種々アイデアを生かし楽しい思い出となるよう努力して行きたいと思います。今後共よろしくご指導下さいますようお願いします。　**横町町内会**

青木八雲神社 夏祭り

七月十四日今宿青木の八雲神社では、祇園祭りが行なわれました(写真)。青木、上ノ原の氏子で境内に堤灯をともし地元では俗に「ちょうちんとぼし」という呼ばれ方で親しまれてきました。昔は、中学生以下の子供達が、「ろうそく代」を十円か二十円程各家庭から集金し、境内の石垣にろうそくをともし、一種独特の雰囲気をかもしだしていました。

松原五町内 二宮神社 夏越祭り

二宮神社夏越祭りも7月28日29日の二日間盛大に行なわれた。28日午前9時から、連松会主催による奉納少年剣道大会に始まり、午後3時から子供山笠、夜に入って松原会主催によるカラオケ大会とビアガーデンがあり翌29日は大人の山笠で祭りも最高潮、例年にないたくさんの参拝者で夜遅くまでにぎわった。

災害の報告と団員に感謝

西消防団今宿分団長　田中清一

昭和五十五年四月、分団長と云う大役を受けた直後、七月と八月に五日間の連続大水害があり私は責任者としてまず度肝を抜かれた。最近二年余は四件程度の火災発生に止まって、「いいことだ」と私なりに安心していたが、今年に入るや、六月、七月とたてつづけに三件の火災が発生し又追い討するかのように、水害にも見舞れ「これは気を引き締めねば」と団員一同フンドシの紐を引締めております。青木地区の火災は家屋が密集し、消化作業は困難をきわめましたが、日頃の腕の見せどころと団員の必死の消火作業で隣家への延焼は食い止め、一軒の被害で終ったことは不幸中の幸いでした。私も消防車到着を今かと待ちながら久し振りに管槍(ホースの先端)を持ち消火に当ったが、目前に大型ガスボンベが二基もあり、肝玉はあると自負している私ですが、やはり恐怖を隠しきれませんでした。又翌朝は松本川の氾濫で全員ズブ漏れで棒クイ打、土のう積の重労働に従事。出動人員五十七名でした。

又、三日後にも横浜大和スレートの火災発生がありましたが油火災のため団員四十三名が黒煙で黒ん坊のようになって必死に消火作業をしているのを見てボランティヤ活動とは云え、私は責任者として今更乍ら団員に対する感謝と重い責任がジーンと胸に来ました。

各消防署の指揮者より「さすが今宿」と絶賛を受けたのも、団員各位の連携プレイの素晴らしさと団結の賜と思う。ここに団員一人一人にあらためて深謝すると共に今後共各人が技量と連携を基に人間性の向上と融和に努め今宿校区民から「今宿消防団が健在な限り私達は安心して生活の営みが出来る」と全幅の信頼をうける消防団になるよう努力したいと思う。

尚、申し遅れましたが、今回被災された方に対しましては紙上をかり、一日も早く復興されますよう団員一同、心から御祈り申し上げます。

◀東町の災害現場

今宿今昔 祭り考 その2

東松原　伊藤儀七

私の記事が皆さんにどんなに感じられるか笑って見て下さい。

今昔の相違は万事に全く想像もつかぬ程です。今各地で夏祭りの行事が昔のままや新たに色々の催しが行なわれていますが松原の二宮神社では、昔東西松原で百戸位の頃四月の始めの丑の日に夏痛せぬ様にと町内組合の廻り当番で割子詰の弁当で各一戸一人必ず出席して拝殿にて祈願のお籠がありまして、二九日に無事夏が越せたとお礼のお籠が前回同様で行われていました。二八日は前夜祭で子供中は弓張提灯をかざして町内中を二往復お汐井取りと言ってかけ廻っていました。青年当時の共盟社は二八日早朝より今の公民館の所に組立式の接待家二階建を建てて、二九日早朝のお汐井取り石洗に参詣の方々に茶菓子の接待をしていました。

晩は其処で三味線太鼓入りで大宴会をしていました。若い連中は町内三ケ所に絵馬大燈籠を立て、電気はなし和ローソクの為何回も下して心取りが大変でした。

子供中も同じ様に獻燈とメッキリと言って別紙図の様な立物の管理をしていました。今は電気で安心です。二八日は子供みこし奉納剣道大会、晩は松原会のカラオケ大会等、二九日は輪越し山笠かき、晩は舞踊会等、露店も多く大変賑やかです。ついでに其頃の共盟社の行事を紹介しますが会員は四十数名で半数位は今の様に車で通勤する事もなく福岡へ出奉公者で、それ等を他行人と言っていました。然し今と違って平素に料飲店に行く事もなく、一月の入退会親睦四月の春、七月の夏越祭、九月の放生会と、殆ど全会員が里帰りを楽しみにしていました。

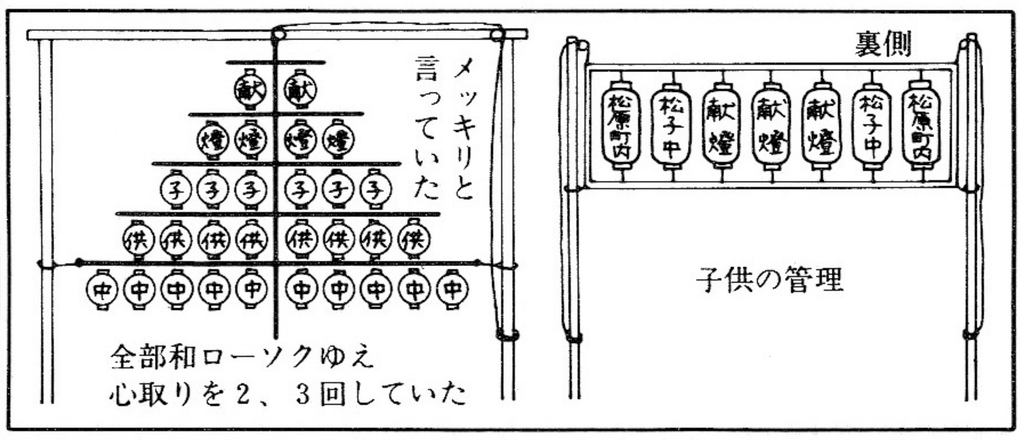

後、石炭が今宿港より積出す様になったので、権造と言って石炭仲仕が盛んになって他行人は僅かとなりました。

開店15周年記念
国道沿いに新装開店
本格的炭火焼、味で勝負！
焼鳥の秀吉
⊙お持ち帰り歓迎します
☎806-2141
今宿町西松原一丁目(国道沿)

202号バイパス青木に
エクステリア展示場OPEN！
テラス・サンルール・バルコニーなど
何でも展示しています
[住宅の増改築のご相談も
お気軽にどうぞ]
☎807-1435
日鉄エクステリア展示場
エクステリア35
有限会社 光信建設
男女営業部員募集中!!

華やかさを満載して
堂々新築オープン
結婚式場・宴会場・ビジネスホテル
ブライダル シートピア 長垂荘
今宿青木1120 ☎806-0223(代)

新鮮な野菜・果物
雪印牛乳・氷
国友商店
全商品配達致します。お電話下さい。
毎週金曜日は特売日
西松原二丁目 ☎806 {0001 0015

味は1番！魚は新鮮！
出前は迅速！
≪鉢盛・仕出し・弁当≫
九州屋寿司店
ユニード前商店街
☎806-0245

割烹(鳥・魚料理)
八千代荘
☎806-0238
806-7449
今宿青木

サークル訪問

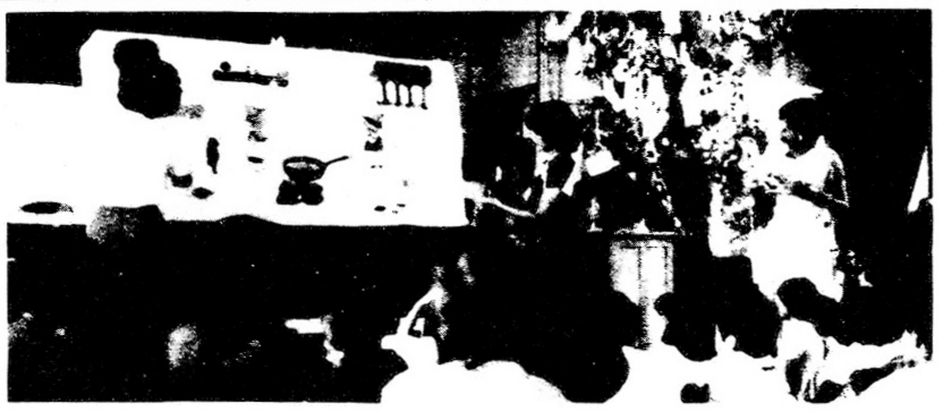

今回は「今宿あすなろ文庫」を訪問いたしました。今年で満5才を、むかえたこのサークルは、原口館長のご指導のもと、佐土原敏子会長を代表に、二四八名の親子で、今宿公民館にて、毎週活動されています。土曜日の午後一時三十分より二時間、文庫の貸出しを行ない、皆さん熱心に読みふけってあるそうです。又、幼児達も、お母さんから絵本などを読み聞かせてもらうそうです。会員の子供達で絵本や紙しばいを作ったり、劇を練習したりして全員でクリスマス等に楽しむそうです。毎週水曜日は、母親有志の方の、「のばらの会」で、指人形、絵本、パネルシアターなどを作り、クリスマス、七夕会、校区文化祭に発表するそうです。学生時代からの文学少女だったお母さん達ですから、文集を作るのが大好きで、年三回、童話誌「葡萄」子供文集「あすなろ」を発行していくそうです。読書は人間形成にきっと役立つものですどうぞ、今すぐ今宿公民館に申し出くだされば、すぐ加入出来るそうです。お父さん、お母さん、子供達も、利用してみて下さい。

（天本）

有明海旗優勝

少年剣道

有明海旗争奪少年剣道大会は去る七月一七日筑後地方を中心とし佐賀、熊本各県の強豪二四〇チームが柳川市体育館において熱戦を展開しました。

今宿は小学生ABチームが参加したものの山内先生が自己の試合で参加出来ず、大将瀬戸君が発熱をおしての出場とあつて不安なスタートでした。しかしBチームが三回戦で昨年度優勝の熊本城西小学校を破る大金星をあげ意気大いにあがるなかAチームも全員が力を合せた闘いぶりで着実に勝ち上って決勝戦では地元柳川チームを下し本年度五本目の優勝旗を獲得しました。先生の留守を預かり試合の注意、叱咤激励を与えた中学生の指導ぶりそれを忠実に守って勝利した小学生。この先輩後輩の絆こそ何よりも尊いものでありましょう。

校区の皆さんありがとうございました。　出場選手名

渡辺、水崎、三角、西、瀬戸、清水、後藤、井上、弘瀬、山口

若さが誇りビガーズ

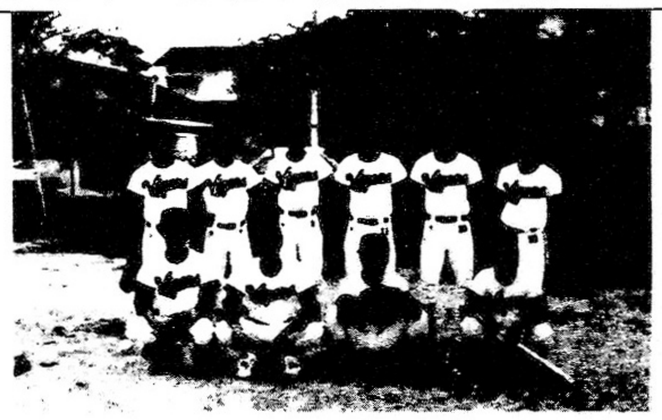

五十六年秋、今宿周辺に住み働いている若者を中心として結成したビガーズは、チームの和を目的とし、シーズンオフでも毎月一回のミーティングを行ない、チームの向上のために努力している。

これまでの成績も、あまりふるわないが、平均年令は二十六才と今宿でも極めて若く、これからが期待できるチームである

今後、若さを生かし、尚、チームワークを大切にして優勝を目的としている。

サンデーリーグ松原ジョーズ

嶋清監督以下18名の、精鋭を集めた。平均年令32才の、兄弟みたいな楽しいチームです。一昨年に結成され、昨年度は、今宿サンデーリーグで、第三位になり、今年は、益々、パワーをつけ、是非、優勝を目指して、技術を磨いております。監督、自ら、マネジャー役も兼て、選手個々の、性格をはっきりと、見きわめられ、試合に役立てております。チームは、「和」をモットーに、健康的に、いつまでもつづく松原ジョーズを、見守り下さい。

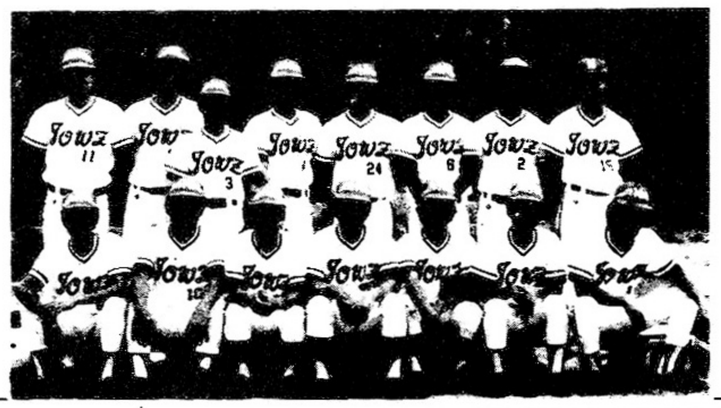

御礼

今宿校区社会福祉協議会

会長　原口　義美

上町の松本亀夫様から、御母堂タ子様の御葬儀に際し、また横町の伊豆久生様から、祖母堂ムツ様のご葬儀に際し、校区社会福祉協議会に多額のご芳志をご寄附いただき、有難く拝受いたしました。

故人ならびにご遺族のご趣旨に副いますよう、校区の福祉事業に有意義に活用いたしたいと存じます。

謹んで御礼申し上げますと共に故人のご冥福をお祈りいたします。

みんなの提案

飼犬の管理はご家庭で

最近首輪をつけた犬が三～四匹群をなしているのを見かけます。生ゴミ置場などでビニール袋を喰い荒したりして季節柄、不衛生ですし、夏休になりますと子供達も外で遊ぶ機会も多くなりますので噛まれたりする危険も十分考えられます。犬を飼っていらっしゃるご家庭の皆様、飼犬の管理をよろしくお願いします。

この欄への投稿を歓迎します。校区内で気付いたこと、譲って欲しい物、譲りたい物など、投稿は公民館まで。

冷蔵庫を譲っていただけませんか!!

今宿留守家庭子ども会では一年から三年までの約六十名の子どもさん達が放課後から夕方まで三人の指導員の方のお世話で楽しく過しております。毎日の宿題、遊び、おやつ、と少ない経費をやりくりしての世話は大変です。夏休みも希望者は継続されるわけですが、現在、冷蔵庫が悪くなって使えず困っているとのことです。買替えなどで不要になったのがありましたらぜひお譲りいただけませんか、子ども達に冷たい麦茶を飲ませたいと思いながら、できずに困っていますとのことです。

共稼ぎ家庭で家に帰っても親に見て貰えない子供さんの学級です。校区の皆様からのご厚意を心からお願いいたします。尚ご連絡は今宿公民館（八〇六―〇三四三）または留守家庭子ども会（八〇六―七三七三）にお願いいたします。

今商チップ　加盟店紹介

加盟店では遠慮なくチップをもらって下さい

くすりの今宿・ＶｉＶｉ

善衛商事の支店として、ユニード前に開店して四年目。気が良くて優しい店長、土肥敏文先生を中心に、親切な上田さん、明るく美人の吉村さんと、良い人達で、店長の教訓である、「お客様を大切にすること！」を守り、今宿の方々に親しまれているお店です。育児相談や美容相談も定期的に開かれており、又、月末の〝大売出し〟は、皆んなに大変、喜こばれております。医学相談も気軽に指導してくれる土肥先生を、是非、御利用下さい。

月末の〝大売出し〟が好評

お花の店・ひまわり

ユニード前商店街（ふれあい通り）に可愛いらしいお花やさんがあります。それは**ひまわり**です。店主は天本正憲さんで、結婚式のブーケや花束、お祝いのスタンド又葬式スタンドは他の花屋さんに負けない技術でその料金はいただいていないので他店より安くて品が良いのがモットーだとのことです。天本さんは町内行事にも大いに活躍しておられ、体育委員、商協青年部の執行部としても頑張っておられます。花に関することはまずひまわりに御相談下さい。

可愛らしいお花やさん

広告料金及び申し込み先

◇今宿校区内の商店・事業所・団体　1枠　3000円
◇今宿校区外　1枠　5000円
◇記事広告　見出しを含め14字詰
15行で3000円（1行増200円）
校区外は5000円（1行増300円）
※詳しいことは
商協事務所 ☎ 806-0373（平日午前中）
羽瀬政宏 ☎ 806-0176まで

安さでご奉仕します
小料理いづみ
☎807－1898
今宿駅前東通り
従業員募集

お弁当・おかずの店
吉村惣菜店
博商今宿店内
☎ 806－6773（店舗）
806－6502（自宅）
従業員募集2名勤務 9:00～6:00

畳工事一式
伊藤畳店
今宿青木79－3（ひばりヶ丘）
☎ 807－0288店舗
807－0330自宅
よろしくお引立ての程お願いします

7月に開院．入院設備有
小山田内科呼吸器科
院長　小山田　正孝
今宿青木1120－61（旧道東入口）☎806－0166

くすりと健康相談は…
くすりの今宿
今宿町井手の口7
ユニード前商店街
☎ 807－1100

初盆の生花・注文承わります
〈まこも、あさがら、蓮の葉、その他〉
本店　今宿生花園芸
202号線沿　☎806－1318
支店　お花の店 ひまわり
ユニード前・☎807－0165