オートバイ・自転車盗追放
スリーポイント作戦
●キーを抜き・ハンドルロックを！
●正しい駐車と確実な保管を！
●愛車には防犯登録を！
今宿防犯組合

住みたくなる町づくり

今宿タイムズ

発行所　今宿商工業協同組合
福岡市西区今宿字免当原
〒819-01TEL(092) 806-0373
協賛　今宿校区自治連合会
今宿校区発展期成会
今宿校区社会福祉協議会
毎月1回　4,000部発行(今宿校区内に戸別配布)
印刷所　三栄堂(西松原国道沿)

今宿校区が成人病予防モデル地区に
「老後のために何をたくわえましょうか？」

9月15日現在、65才以上の高令者は全人口の9.9%を占めるようになり、21世紀に入って数年後には、日本はスエーデンとならぶ世界一の高令化社会になる予測だと新聞は伝えています、今宿校区も58年度の人口で70才以上が5.8%を占めています、老いは誰にでも公平にやってくるものです。さて老後のために何を蓄えましょうか？、老後のためには何が大切でしょうか？。

誰もが自分の努力で蓄わえられる――それは〝健康〟です。特に日本人の老後をおびやかす成人病を予防していくということは老後に備えて大変大切なことです。59年度から三年間今宿校区は、「成人病予防モデル地区」になりました。西保健所もそのためにいろんなお手伝いをいたします。たとえば、成人病予防のための勉強会、食事や運動の実習、乳ガン早期発見のための自己検診のやり方の指導、その他成人病健診、胃、子宮、乳ガン検診など。

この機会を利用して、校区の方がいっしょに検診を受けたり、勉強したりして下さい。

うす味の食事をとる、太りすぎを防ぐ、適度の運動、休養をとる、煙草をやめる、適度の飲酒量を守る。検診を受ける。――成人病も予防するために実行することはたくさんあります。簡単なようですが毎日の生活の中で習慣になる迄には、時間がかかるものです、この三年間で、このような生活習慣が実行に結びつく迄になっていきたいものです。

モデル地区としての59年度の事業予定は左表の通りです。詳しくは各号でお知らせします。一人でも多く参加して下さい。

西保健所予防課長　坂本雅子

〈問い合わせ先〉
西保健所予防課
☎八八二―三二三一
西区姪浜町九五七―一一
(西区役所隣)

59年度モデル地区事業予定

と　き	ところ	内　容
10月2日(火) 13:30～16:00	今宿保健相談所	開講式 健診結果説明
10月26日(金) 13:30～15:30	〃	お話 知っておきたい成人病の知識 ―脳卒中、心臓病―
11月7日(水) 13:30～15:30	〃	お話 成人病予防と食事を考える 食事の見直し、みそ汁の塩分測定
11月21日(水) 13:30～16:00	今宿小学校	実習 うす味でおいしい食事のつくり
12月	今宿保健相談所	お話 知っておきたい成人病の知識 ― がん ―
1月11日(金) 9:00～11:00 1月14日(月) 2月18日(月)	横浜自治会館 西日本銀行 〃	胃がん検診
2月1日(金) 13:30～14:30 2月15日(金) 13:30～14:30	今宿保健相談所 〃	乳がん検診 乳がん自己検診法実技指導
2月25日(月) 9:30～10:30 2月28日(木) 13:30～14:30	西日本銀行 〃	子宮がん検診
3月8日(金) 13:～	今宿保健相談所	成人健診
3月		健診結果説明
3月		反省会 アンケート結果説明 校区の状況説明

敬老の日に
アルバムを贈呈

今年の敬老会は9月15日、以前のように会場を各町内にもうけ、それぞれ趣向をこらして行なわれました。

それと、もう一つ新しい試みとして、記念品は自治会、社会福祉協議会、各種団体が共同で、思い出のスナップ帳を作ってもらうように691名全員に「アルバム」を贈りました。

「饅頭と手のごい」よりよか。とほめられたものの来年もアルバムというわけにもいかず、今から頭を悩ましています。誰か名案を……

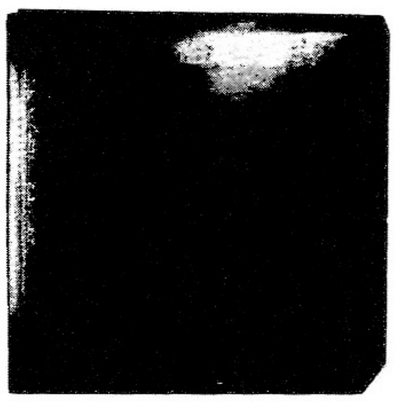

森　重隆氏の講演会
再び実現する

今宿商協青年部が企画し、昨年9月6日に開催を予定していた森重隆氏の講演会は、当日博多駅周辺の大雨のため講師を乗せた車が今宿まで来ることができずやむなく中止になったが、会場で待っていた百名以上のファンのがっかりした様子を聞いて、森氏も再度の講演を約束していた。

青年部もせっかくの企画が雨のため流れたとあって、何時間も会場で待ってくれたファンのためにぜひもう一度森氏を紹こうと接渉を続けていたが、森氏と主催者とのスケジュールの関係でのびのびになっていたのがようやく実現の運びとなったものである。日時と、森氏のプロフィルは下の通り。

子ども会と育成会の在り方(3)
今宿校区青少年育成連合会

一、子ども会のねらい

子どもの遊びの特徴をとらえ、健全な仲間づくりをすすめ心身の成長発達にたいせつな活動を促進助長するのが子ども会です。このような活動は、学校や家庭における教育とともに、欠くことのできない重要な教育的活動であることを再認識しましょう。

「今日の子どもは、来るべき二十一世紀に生きる…。」子どもを豊かな社会の担い手にふさわしい人間として育てるために、子ども会活動をひろくすすめましょう。

二、子ども会の組織と運営

子ども会の組織は、子どもたちが自から進んで活動が出来る仕組みになっており、子どもたちの手で運営していくことがたいせつです。

三、対象とする会員

会員の対象は義務教育在学中の子どもを原則としますが、地域の実情により小学生だけを対象としたり、就学前の子どもを仲間にすることもあります。しかし、あまり年令差のある者を同一集団のなかに入れて、行動をともにさせると無理がでたりします。それは小学校三年生ごろまでは幼児期の特色を多分に残し、自己中心性が強く、一方中学生になると、低学年の者と一諸にされることをよろこばない傾向がみられるからです。

そこで、活動の主体を小学校高学年以上の子どもにおき、低学年の会員は、運営面に直接関係させないで、行事等に参加させることにし、また、中学生には子ども会の役員、幹部として、小さい子どもたちの世話にあたらせるとともに、年令にふさわしい独自のプログラムを設けてうけとめるのもよいでしょう。さらに、ジュニア、リーダーへの意欲を大切にしましょう。

四、組織づくりのコツ

子ども会の組織は、種々な活動が円滑に展開される仕組みになっていることが大切です。故に最初から系統だてられた立派な組織をつくって活動するよりもまづ簡単な組織ではじめ、会の成長に合せて充実をはかることが大切と云えましょう。

子ども会結成に際し留意する事項

● 何のために子ども会があるかを明確にすること。

● 会の目標、事業内容、運営方法、経費に関する事項を明確にし、会員の意見や希望が、会に反映できる仕組みであること。

● 会の構成、会員の対象を明らかにし、会員としての自覚を高める。

● 種々の役員や、レクレーション、奉仕等の係の選出方法、仕事分担をはっきりして、みんなの子ども会であることの認識を高める。

● おとなの協力や、援助を受入れる体勢づくり、地域ぐるみの子ども会としての性格を明らかにする。

これらのことを基本とし、それぞれの地域の実情や、子どもの集団規模を考慮して組織化しこのことを規約にまとめておくことも大切であります。

(以下次号)

元新日鉄釜石ラグビー部監督　**森　重隆先生講演会開催**

日時　10月19日(金)午後6時
場所　松原公民館(二宮神社境内)
演題　ラグビーに思うこと
(主催)今宿商工業協同組合　〃　青年部　(後援)福岡銀行今宿支店

会費は無料でどなたでも出席できます

森　重隆　氏略歴

昭和27年　福岡市生れ
昭和45年　県立福岡高校卒業
昭和49年　明治大学を卒業後、新日本製鉄釜石へ進み以後、日本の代表的ラグビー選手（ラガー）として活躍。
日本代表24回は、前人未踏の国内最高記録。
新日鉄釜石ラグビー部の選手兼監督として全日本選手権、4連破を達成。
昭和57年　新日鉄釜石を退社。
㈱森硝子店に入り、社長である父の森忠重氏の下で取締役開発部長として活躍中。

鯨のうた

仏教に「施の功徳」と云う言葉がある▼私はこの言葉が大好きだ▼二千年の昔お釈迦さまはさすがによいことを教えておられると感心している▼「施」とは「あわれみ恵む」と云うような恩着せがましいものであってはなるまい▼お釈迦さまがあるとき「施の功徳」について話をされた▼皆大変感心して聞いたが、その中の一人の娘さんが申し訳なさそうに▼お釈迦さま私は貧乏で何も人に施すものがありません。私のような貧しい者は「施の功徳」をつむことは出来ないのでしょうかと尋ねた▼するとお釈迦さまは▼いやいやそんなことはないよ、貧乏でもお前にはやさしい笑顔があるではないか、又やさしい言葉をかけることも出来るではないか▼はいそれは出来ます▼それは「和言愛語」(わげんあいご)と云って大変大きな「施の功徳」だよと教えられた▼すると今度はおばあさんが出て来て▼お釈迦さま私はこんなしわくちゃ顔ですから迚もやさしい笑顔にはなりません。声もしわがれ声でやさしい言葉にもなりません。私のような無能な老人は「施の功徳」はできないのでしょうか▼いやお前は人がよいことをしてくれたら喜ぶことは出来るだろう▼はいそれは出来ます▼それは「随喜の功徳」と言ってやはり「施の功徳」になるのだよと教えられた▼私共が社会生活をして行く為には、特に地域社会ではお互いが持っているものを出し合って行かなければ成り立つものではない▼技術を持っている者は技術を▼才能があるものは才能を▼金があるものは金を▼何も出すものがない者は人の「施」に対して素直に「感謝感激」すればよい。「随喜の功徳」である▼「和言愛語」も「感謝感激」もない者は社会人としての資格がないわけで、そんな者は山の中の一軒家に行って貰わねば。

升

九州は一つ 地域の活力は組織の力と団結で

第30回中小企業団体九州大会

日時　昭和五十九年九月六日
場所　那覇市民会館

第30回中小企業団体九州大会は、佐藤通商産業政務次官を始め西銘順治沖縄県知事、国会議員代表の野田商工部会長、石井中小企業庁長官など政財界より多くの来賓の出席のもと、九州各県より各組合の代表者二〇〇〇名が参加して盛大に開催され今宿地域からも平野理事長、井上理事、平野(勝)青年部会長、羽瀬(副)等四名が参加した。

中小企業を取りまく経営環境は、需要の多様化、技術革新、情報化、国際化等の波が押し寄せ、中小企業に新たな対応を迫っている。この厳しい経営環境に対応し、今後とも中小企業が発展するためには、中小企業特有の創造性と機動性を活かし、自分の活路は自分の手で開拓するという、いわゆるベンチャー精神の発揚が要求されている、九州・沖縄の中小企業者が一堂に会し、的確なる中小企業振興施策等の樹立を期し、強力なる運動を展開し、中小企業の安定と発展に寄与しなければならない。

大会は午後一時に始まり、主催者挨拶、西銘順治大会名誉会長挨拶があって議事に入った。

六県代表者による業種別・部門別意見発表として、

一、官公需受注促進と下請取引の適正化について。
二、大規模小売店舗法の強化改正について。
三、銀行系クレジットカード等の割賦業務自由化反対。
四、中小企業政策の転換と組織の抜本的強化策について。
五、中小企業の自助努力を伸ばす金融税制。
六、近代化・高度化及び労働問題について。

他に地域対策意見発表として、九州地域の振興開発について。

今大会では初めて青年部意見発表を取り入れ、沖縄青年中央会々長が「組織の活性化に果たす青年部の役割について」の意見発表を行なった。

佐藤通商産業政務次官の講演優良組合、組合功労者などの表彰式があり、大会宣言を採択して盛会のうちに「九州は一つ地域の活力は組織の力と団結で」をメーンテーマにした大会は無事終了した。なお次回大会は福岡県で行なわれる。

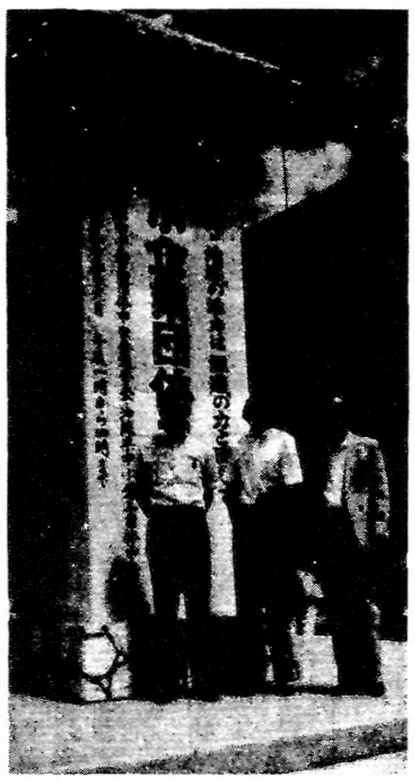

今宿商協から参加の3氏
(撮影は羽瀬氏)

今宿商協 拡大役員会

第六回役員会が九月二六日夜商協会議室で行なわれた。

青年部から、九月五日に開催したチャリティゴルフの報告と十月十九日に開催する森重隆氏の講演会について説明があった

また、「㈱ハードウェアとみやま」の件について九月六日の理事会に市の中小企業相談所から担当課長と係長を紹き、大規模小売店舗の出店調整に関する法律面と実際の調整のしくみを説明してもらい、これを今後の工業部、商店部での協議の中で活かしてゆくことになった。

アメリカ大リーグ おもしろエピソード

「ノータッチとノータッチ」

1971年、フロリダの教育リーグで傑作なプレーがあった外野手からバックホームされたボールをつかんだキャッチャーは、三塁から突っ込んでくるランナーにタッチした。ランナーはわずかに身をかわしてスライディング。キャッチャーはアウトと思い込み、ランナーはセーフと思い込んでいたが、実はタッチもしておらず、しかもランナーもベースにタッチしていなかった。球審はどちらともコールしない。事態をさとったピッチャーは「はやくタッチしろとキャッチャーに教える。ようやく二重のノータッチに気づいたキャッチャーは、相手チームのダグアウトへ走る。球審も走るところが、お互い新人ばかりのせいでキャッチャーは先ほどのランナーの顔が解らない。しかたなく、片っ端からタッチしながら球審の反応を見た。次々にタッチしても、球審は何も言わない。一方ランナーは、ここに至ってやっとベースにタッチしていなかったらしいことに気づき、あわててグランドに飛び出した。キャッチャーはホームベース付近にいたピッチャーに送球した。そして、何人かの内野手が犬を追うようにしてそのランナーを追いかけ、あちこち走りまわった挙局、ようやくアウトになった。

「ボールが2つあるゲーム」

1971年、シカゴ・カブス対セントルイス・カージナルスの試合でのことである。バッターはスタン・ミュージアル。カウントはワン・スリー。カブスのピッチャー、ボブ・アンダーソンの5球目に、ミュージアルは一たん手を出しかけたがすぐひっこめた。ボールはサミー・テイラー捕手のミットをかすめて、バックネットへ転々。球審はフォアボールを宣告し、ミュージアルはボールの後逸を知らないまま一塁へ向う。キャッチャは「今のはファウルチップだ」と抗議する。バックネットのボールはボールボーイが捨ってダグアウトの前に置いた。三塁手と投手はそのボールを取るためにダッシュしてくる。ミュージアルはようやく事態に気づき、一塁を蹴って二塁へ向った。一方、球審はテイラー捕手の執拗な抗議を認め、新しいボールをとり出し、テイラーに渡した。テイラーはミュージアルが二塁へ向うのを見てなぜかセカンドへ送球したがこれが暴投となってセンターへ転がる。それを見たミュージカルはさらに三塁へ進みかけたが、三塁手から転送された第1のボールで遊撃手にタッチされた。センターに転がった第2のボールはサードに返球されたが、これまた暴投。何が何やら解らないまま、2つのボールがあちらこちらへ行き交っていた。ようやく二塁々審がタイムをかけ、もめにもめた結果、ミュージアルはセカンドでタッチアウト、カージナルスは正式提訴するという条件で試合は続行された。そして、そのゲームは結局カージナルスの勝利で幕を閉じたのであった。

以上2つの珍プレー、これが草野球や町内のソフトボール大会などで起こっていたら、どんな判定が下っていたでしょう!? 本場のプロのプレーヤーや審判でもこんなドジをやっているんです。草野球やソフトボールをやっている選手諸君!審判の判定にはすなおに従い楽しくスポーツをしようではありませんか!　(提供　ハタエスポーツ)

今宿公民館『玄洋句会』

横浜　西田香代子
高台に住んで暮色のきりぎりすうなづいて急にさみしき無月かな

二丈　小河きよ子
容態に触れず今宵の月のこと
影を持つもの皆清し月浄土

東松原二　松尾多津美
お点前の一口つまみ無月かな
万歩計虫の声をも友として

東松原一　有冨しげ子
草牡丹一花に庭の潤へり
叢(むら)にに置去り車虫すだく

上の原　野坂　青風
ナイターの塔傾けて月歩む
昼ちちろ島に銘なき流人墓

横町　三島香津子
病床の姑との絆虫すだく
旅ひと日松浦の月を連れ帰る

青木　和田はす代
草焼けばこほろぎ右往左往して
初鵙の梢に猛る投栗日

横浜　板屋　松子
夕顔のぽっかり白き無月かな
通夜の戸を出でて影さす居待月

周船寺　福島　木石
供華替ふる一石塔に昼の虫
虫細く子無き行末憶ひをり

東松原二　末石　鯰石
月さして校長室の校旗浮く
千如寺の夜は星浄土虫浄土

上の原　林田しのぶ
まるだしのお国ことばや衣被
一ト処窪(くぼ)めるもあり月莚(むしろ)

青木　荻野　春子
子の影絵船頭さんらし茶立虫
過ぎ去りしもの美しく韮(にら)の花

横浜　芳島ふきえ
客ありて俄造りの月見台
黒雲のとぎれとぎれに月覗(のぞ)く

東松原二　時津　弥蔵
望(もち)の月空しく雲に隠れけり
民宿に一夜を明かす秋の旅

西松原一　浜地　和子
少年の犯罪いたむ秋の闇
チャルメラの車急ぎぬ月の夜

東松原一　大賀よしえ
駅を出て旅の安堵の月の道
ほどばしる堰水光る月今宵

仁和加歳事記「秋」

青木　松崎紋太

○名月
―十五夜にダンゴば供えて月見ばした。ところがお月さんに聞いたら甘かもんなあ好かん。一杯欲しかったげな。そこであくる晩、酒と肴ば用意しとったらお月さんの喜うだ喜うだ……。
―なんて言うて喜びなったな?
―ゆんべの十五夜はダンゴでしろうしかったばって、今夜は酒と肴のあるけん、いざ酔う(十六夜う)て言いなった。

○虫の声
―店屋で買うてきた鈴虫げなばって、いっこう鳴かんじゃなかな。だいたい何処で買うたとかいな。
―おおかた中洲(鳴かず)じゃろう。

○敬老会
―敬老会であのじいさんの博多仁わ加しよんなったが、上手じゃったばい。
―そらああの人なら、良かお年(落とし)じゃろう。

○読書
―読書の秋なんてこいて、本ばたいそう買い込みよったが、もう読むとは止めたそうな。だいたい何日ぐらい読うだや?
―十日(灯下)親しんだ。

○スポーツ
―あたきばオリンピックい出いちゃんない。金メダルとるばい。
―バカチン。お前がごたるとが出たっちゃ、どうにも(銅にも)ならん。

「博多にわか」のコーナーでは、皆様の作品を募集しております。公民館までお送り下さい。

綜合葬祭
株式会社 牛原公善社
本　店(前原)　2-4444
支　店(今宿)　806-4242
仏壇部(前原)　2-5151

③行協力して地元今宿のためにお役にたちます

西日本銀行今宿支店
支店長　竹野　豪一
福岡市西区今宿町井手ノ口4番地
TEL　806-6711(代)

福岡銀行今宿支店
支店長　秋村幸三郎
福岡市西区今宿青木645の1番地
TEL　807-8441(代)

福岡県中央信用組合 今宿支店
支店長　福田　義秋
福岡市西区今宿町1288番地の1
TEL　807-1511(代)

年中無休 あさ7時 しんや1時まで
あなたの近くの食料品と雑貨の店
コンビニエンス・ストア
ローソン
福岡今宿店
横町信号角 ☎807-1313

畳工事一式
伊藤畳店
今宿青木79-3(ひばりヶ丘)
☎807-0288店舗
807-0330自宅
よろしくお引立ての程お願いします

不動産の御相談所
県知事免許(1)8169号
今宿土地
代表者　久保敏博
今宿農協横西原ビル2F
☎806-0046(代)

割烹(鳥・魚料理)
八千代荘
今宿　☎806-0238
青木　806-7449
マイクロバスにて送迎します。ご利用下さい

横浜地区区画整理事業が具体化

五百戸分の住宅用地出現

――準備組合が正式に発足――

今宿横浜地区において、土地区画整理法に基づく「土地区画整理事業」が行なわれる事が、ほぼ確定した。

計画区域は十六ヘクタール

この事業の対象となる区域は、左図の斜線で囲まれた区域の約十六ヘクタールで、六戸の住宅が含まれているが、殆どは水田を主体とする農地である。

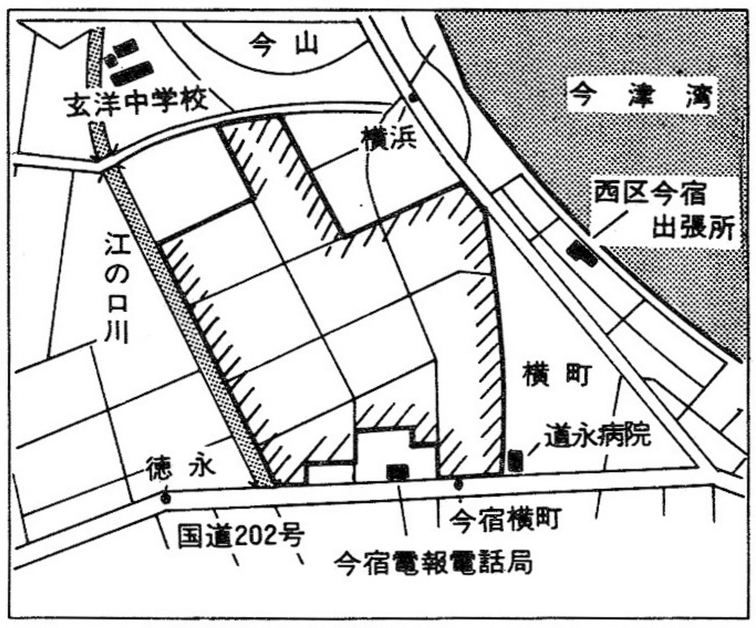

関係権利者は85名が予定されており、そのうち50名程度が横浜地区の人達となっている。

予定事業費は16億円

これ迄に明らかになった事業計画によれば、総事業費は十六億円と見込まれており、福岡市からの助成と共同減歩による保留地処分（完了後の）により得た金額によって賄なわれるもので原則として個人の負担は無い。

主な事業としては、地区外から十六万平方米の土を搬入して現在の土地を一米以上嵩上げする。道路の拡巾、公園の設置（全体面積の3％以上）、それに排水溝の設置等」

共同減歩は25％前後

事業に参加する地権者の最大の関心事の一つは、自分の土地がどの程度減らされるか、つまり減歩がどの位かという事にあるが、今回は、法律の規定による公園用地の確保、事業費稔出のための保留地の創出、更には現況の道路巾員五～七米を六、九、十二米にそれぞれ拡巾する必要から減歩率は25％前行になる見込みである。

これは市街地の平均35％から見るとかなり少なくて済むが、以前土地改良事業が同地域でなされていた事によるものである。

事の起こり

そもそも今回の事業が起こった動機は次の二点である。

その一つは、農業用水の汚染である。これは今宿中のほとんどの汚水排水が最下流の横浜地区に集中し、特に渇水期にはそれがひどく農業用水路は日常的に下水道化してしまっている事。

もう一つは、農業後継者が皆無であり農地を耕す人がやがて横浜地区から消えるであろうという事である。それならばいっそのこと宅地にしてしまおうとの考えの人が大部分で、以上二つを動機として計画された。

今後のスケジュール

この事業を進める組織としてこの七月に準備組合が設立され今宿校区農政連の委員長である松本司氏を中心に七名の理事が主体となって今後の事業を進めるが、福岡市はこれを受けて、60年3月に都市計画区域の線引きの変更をし、現在の市街化調整区域から市街化区域に編入の手続きをする。その間事業施行に必要な法律手続きが進められ、面工事は62年度に終了の予定。

将来は五百戸の住宅が

出来上がりの一区画の広さは60～65㎡でトータル五百戸分の住宅用地が出現する。

なおこれ等の事業及び市街化区域に編入される事により土地価格は一般的には50％程度上昇する。これがこの事業のメリットである。

今宿出張所を訪ねて

今回は、我々地域住民の暮らしに最も身近な官庁である福岡市西区今宿出張所の古賀二男所長を訪ねました。所長室は庁舎一階の奥まった所にあり、所長は気軽に話しをしてくれました。

その機構と守備範囲

今宿出張所は、福岡市が政令市となった昭和47年に開設されました。

現在は2課8係が置かれ、農業委員会を含めて57名の職員が我々の生活を縁の下から支えるべく働いています。

その管轄は、今宿、今津、北崎、周船寺、元岡の西部5校区と小呂、玄海の両島を含んでおり、人口は三万三千人で八千七百世帯となっており面積は五〇平方キロもあります。

主な業務内容

主な出張所の業務内容を紹介すると、先づ市民課では、戸籍の受け付け、住民基本台帳、印鑑登録の業務、国民健康保険、市民交通傷害保険、国民年金、老人、乳幼児、身障者医療証の交付、外国人登録、入学通知書等の業務がなされております。

これ等はいわゆる窓口業務と言うべき仕事で、毎日百人から百三十人の住民が訪れているそうで職員は少しも気がぬけません。例えば住民の移動については、この六月から七月にかけての一ヶ月で出生が二九人、死亡三一人、市外からの転入九九人、市内からは六一人、市外への転出は六六人、市内へは同じく六六人となっているそうです。

土木農林課では

福岡市は政令市なので、殆どの道路は市で管理しているが、このような道路の新設や改良、下水道、水路の新設改良、道路、河川、水路の維持補修、農業土木業に関する業務を取扱うのが土木農林課で、年間四十から五十件の工事の発注をしていると

の事。

税務業務の一部は西区役所へ

税務業務のうち税の収納、納税証明書の発行は行っており通常支障はないが、市民税、国定資産税等の賦課やその台帳の保管は直接区役所となったとの事。

農業委員会等

農地の権利移転、転用等を処理する農業委員会があり、定期的に保健相談所も開かれております。

終りに福岡市は将来の人口規模を百四十万人としているが、そのかなりの部分を西部五校区が受け持つ事が予想され、出張所の役目はより重要に、より忙しくなる事でしょう。

これは筆者の勝手な推測です。

四年生の皆さんみんなで海岸清掃有難う

九月十九日の午後三時過ぎでした。西松原の海岸から長垂に向かって、波打ちぎわを、ゴミ袋を持った親子連れの大集団がありました。今宿小学校の四年生全員とお母さん達でした。

皆さんの通ったあとは小さなゴミも残っておらず白い砂浜がずっと続いていました。

どういういきさつで、このような奉仕作業が決まったのか伺っておりませんでしたが、私は心の中で「有難う」を繰り返していました。

今まで夏休み前に、子ども会で海岸清掃を続けてきていましたが、一学年だけでこのような作業に取り組んだのは初めてのことではないかと思います。

自分たちが住んでいる町を自分たちで美しくする、守っていく、そうした気持ちをこのように実際に、行動することの大切さを教育されたのだと思いますが、すばらしい情景でした。

今宿校区社会福祉協議会長

珍プレー名プレーが続出

第一回チャリティゴルフ大会

九月五日、晴天の秋空の下、志摩シーサイドゴルフ場に於て、第一回今宿・今津親善チャリティーゴルフ大会が行なわれた。

当日は、主催の今宿商協青年部や後援の地元金融機関等を中心に85名が参加しました。

プレーに先がけ、会場に置かれたチャリティ募金箱には、参加者の善意の募金が寄せられ大会の雰囲気が盛り上がりました。

大会は、コースに出るのが初めてという超初心者からベテランのシングルプレーヤや女性ゴルファーまで様々な人達が、迷プレー、珍プレーを各コースで披露してくれました。

プレー終了後の成積発表では、発表順位によって、各自が沢山の賞品の中からこれと思う物を取って行く方法が、参加者の拍手や爆笑を呼ぶなど大変有意義な大会でした。

なお、この大会で集められた募金並びに会費の一部は、地元今宿地区の社会福祉協議会に寄附する事で全員の了承を得、後日、手渡された事をここに報告致します。また、今大会に地元商協組合員の皆様方、地元有志の方々よりも多数の賞品の寄贈があった事に対し紙面を通じ心よりお礼申し上げます。

今宿商協青年部

═お礼═

このたびの今津、今宿親善チャリティ、ゴルフ大会の会費の中から多額のご芳志をいただき、有難く拝受いたしました。

ご趣旨に沿いまして校区福祉事業推進の浄財として活用させていただくことにいたします。

今宿商協青年部のあたたかいご配慮に、厚く感謝いたします。有難うございました。

今宿校区社会福祉協議会

東町チームが連続優勝

校区壮年ソフトボール大会

第十三回今宿校区壮年ソフトボール大会が西区大会出場を賭けて、九月十五日に玄洋中学校で、八チームが参加して行なわれました。

その結果昨年に続き、東町チームが優勝しました。東町チームは10月21日に今津グランドで、行なわれる西区大会に今宿を代表して、出場する事になりました。多数の応援を、お願い致します。なお成績は次の通りです。

一位東町、二位東一、三位東二及び青木チームです。

なお六月に計画しておりました本大会は雨天でのびのびとなり、町内やチームの皆さんには、色々と御迷惑をおかけ致しました。

今後の行事には引き続きよろしく御協力をお願い致します。

K18金 ダイヤ入り （チェーン共）
プチネックス
◆0.13Ct ¥55.000を ¥37.500
◆0.11Ct ¥58.000を ¥37.500
各10本限り
宝飾 眼鏡 時計 タナカ
今宿ユニード前商店街 ☎807-1181

高校入試必勝5ヶ月コース
若干名募集（定員6名）
小3～6、中1～2は随時受付中
個別指導重点の 井崎塾 ☎807－1073

お袋の味・値段の安さで好評!!
仕出し・弁当のお店
いこい
代表者 国友京子
西松原2丁目旧通り
☎806－0522

秋の行楽・運動会・宴会に
当店自慢の
≪鉢盛・仕出し・弁当≫
九州屋寿司店
ユニード前商店街
☎806－0245

ラーメン・チャンポン・丼物他
＝出前も致します＝
今宿ラーメン
青空食堂 ☎807-0010
ユニード今宿店前商店街（ふれあい通り）

不動産の御用命は――
糸島不動産
代表者 宗像美昭
西区今宿町1115
☎806-1404・6661
（自宅）☎806-3344

総合電気設備工事・製品販売
九州電力指定工事店
㈱秋山電気商会
福岡市西区今宿町1105番地11
TEL 806－0127㈹

ゲートボール

上の原チーム

① 発会の時期
昭和54年6月、当時の老人クラブ会長大沢氏の音頭で発会、

② 練習場所及び日時
上ノ原児童公園にて、毎週火木、土の午前中練習している。

③ 会員数 14名
野坂善吾77才、野坂ナツヨ79才、野坂稔70才、水崎恒74才、山下清81才、山下愛子81才、早田ハル75才、薦田ツギヨ74才、松原千代子73才、薦田キヨノ72才、林田順一72才、金田勝70才、浜ミサオ72才、薦田大蔵68才。

④ 健康と親善について
適当な頭の運動と身体の運動で健康になり、チームプレーなのでチームの和を大切にすることによっておのずと親睦のためにもなります。

⑤ これまでの成績
優勝2回、準優勝2回。

⑥ 今年の抱負
成績もさることながら、親善をはかりより楽しく皆さんの健康に務めたいと思っています。

現代女子寮 ウラばなし

予定していました「さわやかインタビュー」は都合によりお休み。今回は現代の大奥、男子禁制の花園、女子寮の内部にスルドク迫ってみよう。

所は東京世田谷の某高級女子大生寮。仕送り20万〜30万円、医者や社長の令嬢がほとんどというクリスタルな環境なのです。

さて、二百八十人もの女のコがひしめくとあれば警戒体制のモノモノしさたるやすざましい24時間警備・赤外線センサー完備、親といえども男子絶対禁制なのだ。痴漢防止のため下着を外に乾すのも厳禁。それでも2階まで登ってきた痴漢もいるがあっけなく御用。しかしこの厳重体制下、彼氏を女装させて寮内に連れ込んじゃったツワモノ女もおるのだ。ここまではヨカッタが廊下で他の女のコが気づいて大騒ぎ。と、当の女のコも被害者のように悲鳴を上げたというから女はコワイ。

で、オモシロクない！となれば残りは外泊となるわけですが、外泊には外泊先の電話番号と親の承認が必要。それがヤバイ時は無断外泊。在室を知らせる標示灯をつけたままコッソリ外泊するわけだ。なれど管理人が自室に電話したり館内放送をかければアウト。バレて親に連絡がいっちゃうのだ。まさに管理人と寮生のカンの競い合い、仁義なき戦いなのであります。

寮生活の大半はダベリング。酒盛りは少ないものの中には酔っ払って廊下をマラソンしたりするコもおるそうな。で、盛り上がればカラオケ大会が始まっちゃう。レパートリーは演歌と聖子ちゃんと言うあたり、最近のギャルの不気味な趣味が窺われる。ところが熱唱のあまり近所から苦情が出て警察が来たとか。御自重下さいませ。

少年剣道部便り

中学生玉竜旗大会に初優勝

小学生は三位入賞成る

東京の少年剣道全国大会が、名誉と権威ある日本一の大会である事は云う迄もありません。しかし剣道通のなかで名実ともに日本一として認められるには、玉竜旗をも制覇しなければ価値が薄れるのも又事実です。それは唯一の勝ち抜き戦であり、試合の難しさ、チームワークの大切さが要求されると同時に実力が発揮出来るからです。云い変えれば東京と玉竜旗を制してこそ真の日本一と賞讃されるのです。

東京大会終了と同時に翌日から、場所を福岡に移しての玉竜旗大会は、全国大会の興奮の余韻が漂い例年にまして熱気ある大会となりました。

第一日目小学校の部ではB・Cチームが早々に姿を消すなかAチームも一回戦から大苦戦で、今宿勢あわや惨敗かと思われたのですが、大将三島君が同点に持ちこみ、代表者戦では栗原君が逆転勝利を収めたものの二回戦、三回戦とも苦戦の連続でした。しかし除々に実力を発揮しパート優勝後準決勝進出し、優勝戦もと期待したのですが全国大会の覇者宮崎至誠館に破れ三位入賞にとどまりました。見事な成績を残すと同時に一瞬の油断も許るされたい事を又ひとつ勉強したようです。

さて第二日中学生の部では部員のほとんどが出場出来、それぞれが精一杯頑張り好成績を残しました。しかしなんと云ってもAチームの「東京の雪辱を果す。」打倒如水館の気持は目の色が変っているようでした。本州四国勢は敵にあらず、佐賀の雄北茂安も東京三位の熊本の泗水も、そして鹿児島の強剛隼人中学も……。目標は如水館ただ一チーム、それなくして優勝はあり得ない事ですから……。

パート決勝での対如水戦は抜きつ抜かれつ万場の注目のなか遂に大将同士の闘いで勝利した瞬間はまるで優勝の瞬間と同じでした。昨日の東京でのあの笑顔の如水館の子が涙にくれる姿昨日は涙にくれた今宿の歓喜の笑顔。決勝トーナメンでは苦戦はあったものの初の玉竜旗優勝を成し遂げる事が出来ました。

皆様のご声援ありがとうございました。

今宿商協 組合員紹介

大海荘

代表者 坂本敏久

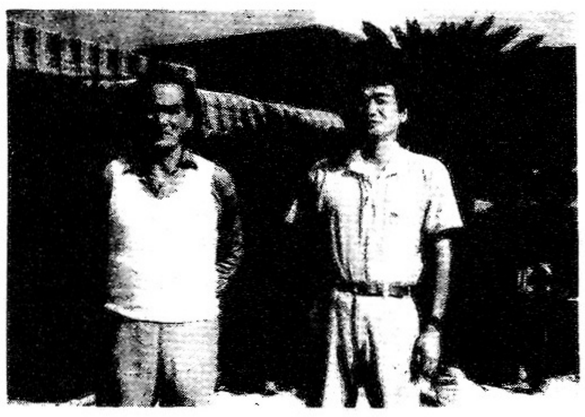

味と根性の店

長垂海岸の大海荘は、旧美鈴荘時代より、設立以来二十四年を迎えられ、現在は、地の利を活かして夏の海水浴シーズンを主体として、営業しておられます。

夏以後は、皆様の、新築祝、旅行等の鉢盛及び仕出弁当や、出張調理など、巾広く営業しておられます。

最後に店主より「近日皆様の要望により、美鈴荘に改名致します。長男ともども、よろしくお願い致します。」とのことでした。

柴田酒店

代表者 柴田哲男

創業六十年の実積

柴田酒店は、今宿でも古く、旧通りに開業して、今年で六十年を迎えられ、今度の世代交代で、三代目となられました。

日本酒、焼酎など、お酒のことで、わからない事がありましたら、お気軽におたずねください。又、どんな小さい注文でも、お申しつけ下されば、迅速に配達されます。

朝九時から、夜の九時まで営業しておられますので、今後ともよろしくお願い致しますとのことでした。

ちびっこ、よいこ集まれ!!

"あすなろ文庫まつり"

今宿あすなろ文庫が、誕生したのが昭和53年9月9日、今年で7年目になります。

これを記念してあすなろ文庫まつりを開催いたします。

◆場所 今宿公民館
◆日時 10月28日(日)
午前10時30分〜
午後3時
◆上演時間
午前の部 11時〜12時
午後の部 1時30分〜2時30分

指人形劇やパネルシアター、大型紙芝居、絵本の読み聞かせなど上演します。

又、手作り絵本や布の絵本の展示もあります。

ちっちゃなちっちゃなマスコットや、かわいい人形などのバザーもたくさん用意しています。

皆さんのご来場、お待ちしています。

紹介します

政情人和

—まつりごと清ければ人和す—

(糸島の政治史)

糸島新聞社から創刊六十五周年を記念して「政清人和」第一巻が発刊されました。

大正六年に糸島農業新聞として創刊され、ずっと今日まで継続している新聞ですが、その記事の中から、主として糸島の政治に関する部分を抜すいされたもので、第一巻は昭和四年までが収録されています。

今宿村の村会議員、村長、県議選、衆議院選の移り変わりが記載されていて興味深いものがあります。

部数が少ないので希望の方は今宿タイムズ編集部(今宿商工業協同組合事務所)に申込んで下さい。定価二、〇〇〇円です。

引き続き第二巻も発行される予定です。

今宿商協 ☎八〇六—〇三七三
(午後からは留守番電話です)

●毎日手作り ＝ 福寿饅頭・ヤブレ饅頭・ヨーカン / 大島饅頭・福松最中・落雁 / 玉子饅頭・一口最中・しるこ
●欧州ベーカリー直送のケーキ有ります
●京菓子と高級進物品
羽瀬製菓 今宿西松原1丁目国道沿 ☎806−0176

大海荘
和食、中華、フランス料理
新築、祝等の出張調理
(鉢盛、仕出し、高級弁当)
☎806−0178・6159

SINCE 1923 SHIBATA SAKETEN
お酒のことなら
今宿バスセンター裏
柴田酒店
☎806−0055

新鮮な野菜・果物
雪印牛乳・氷
国友商店
全商品配達致します。お電話下さい。
毎週金曜日は特売日
西松原二丁目 ☎806 0001 0015

結婚式場・宴会場・ビジネスホテル
ブライダル シートピア 長垂荘
今宿青木1120 ☎806−0223(代)
26人乗りマイクロバスにて送迎致します
皆様のご利用をお待ちいたします

毎月プレゼント実施中
お買上げのお客様の中から毎月抽選で数名様に楽しいプレゼントをお宅へお送りします
時計・メガネ・貴金属
山中時計メガネ店
今宿町国道沿 ☎806−0131
9月の当選者
辻 弓加 様
安部 来祐 様
小島 初代 様
坂本貴美子 様
森田 光枝 様
クレジットをご利用下さい